

Bedienungsanleitung für PolxessPDA mit Android

Ersteller : FL-Engineering AG, Hochstr. 20, 8330 Pfäffikon ZH
Version: 1.3.0.0
Datum : 15.02.2012
Bearbeiter: NS
Klassifikation: öffentlich
Ablage: Polterphone-Android-Bedienung.doc

INHALTSVERZEICHNIS

1. Anforderungen.....	2
2. Download und Installation	2
3. Applikation starten	6
4. Einstellungen	7
5. Neuer Polter erfassen.....	10
6. Polter mutieren	14
7. Polterliste	16
8. Poltersuche	18

DECOTASK

1. Anforderungen

Anforderungen an ein Android Handy sind:

- ab Android Version 2.1
- GPS fähig
- Google Mail-Konto

2. Download und Installation

Die Applikation „**PolXess**“ kann über Google Android Market  herunter geladen werden.



⇒ Mit der Suchoption kann die Applikation schnell gefunden werden.

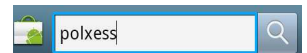

⇒ Mit einem Klick auf das Polxess-Logo gelangt man zur Installation-Seite und einer Beschreibung der Software inkl. Erfahrungsberichten und Infos über den Entwickler.

DECOTASK



⇒ auf Installieren klicken.

Meine Erfahrungsberichte
Geben Sie Ihre Erfahrungen mit dieser Anwendung weiter.

★★★★★
Bewerten!

Kommentar posten

Beschreibung

Mobile Polter Erfassung für Wald und Holzindustrie.
-Neu Erfassen von Polter mit GPS-Position und übertragen der Daten an den Server
-Mutieren von bestehenden Poltern und übertragen der Daten an den Server

Kürzliche Änderungen in dieser Version
Fist Version

Weniger

DECOTASK

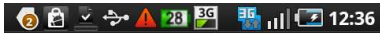

Version 1.2.0.0 434KB

<50

Downloads 0 Bewertungen



Erfahrungsberichte

Hier werden die neuesten Erfahrungsberichte angezeigt. Tippen Sie unten auf "Mehr", um alle Berichte zu lesen.

Keine Kommentare

Ähnliche

Hier werden die relevantesten Anwendungen angezeigt. Tippen Sie unten auf "Mehr", um alle ähnlichen Anwendungen zu sehen.

Android Market konnte keine ähnlichen Anwendungen finden.

Entwickler-Informationen

Weitere Informationen zum Entwickler und Designer

Mehr Anwendungen anzeigen

E-Mail an Entwickler senden

nici@fle.ch

Webseite des Entwicklers aufrufen

<http://www.fle.ch>

Market-Content

Geben Sie uns Feedback.

Als unangemessen kennzeichnen

Market mitteilen, wenn die Anwendung oder die Seite unangemessenen Inhalt aufweist

DECOTASK



⇒ Mit OK die Aktion bestätigen. Die Installation ist abgeschlossen.



Updates

Diese Anwendung automatisch aktualisieren

Automatische Updates zulassen

⇒ Mit der Aktivierung der Checkbox können automatische Updates zugelassen werden.

Meine Erfahrungsberichte

Geben Sie Ihre Erfahrungen mit dieser Anwendung weiter.



3. Applikation starten

Die PolXess Applikation wird über das Menu gestartet.



Bei der ersten Anwendung wird das Infocfeld geöffnet. In welchem die Version, sowie Vertrags,- und Zugangs-ID ersichtlich ist.

DECOTASK



4. Einstellungen

Zuerst müssen unter den Einstellungen alle notwendigen Daten und Einstellungen vorgenommen werden.

DECOTASK

- ⇒ GPS Koordinatenformat festlegen
- ⇒ Vertrags-ID eingeben
- ⇒ Zugangs-ID eingeben
- ⇒ Passwort eingeben
- ⇒ Vertragsprüfung durchführen
- ⇒ Server URL eingeben
- ⇒ Server Port eingeben und
- ⇒ Test Server-Verbindung ausführen
- ⇒ Provider auswählen
- ⇒ SMS Service Center Nummer eingeben
- ⇒ Zielort der SMS Nummer eingeben
- ⇒ Bei Problemen eine E-Mail an den Support der FL-E senden. Bitte den Mail-Client (in diesem Bsp. Gmail) benutzen. Kann auch ein anderer Mail Account sein.

DECOTASK

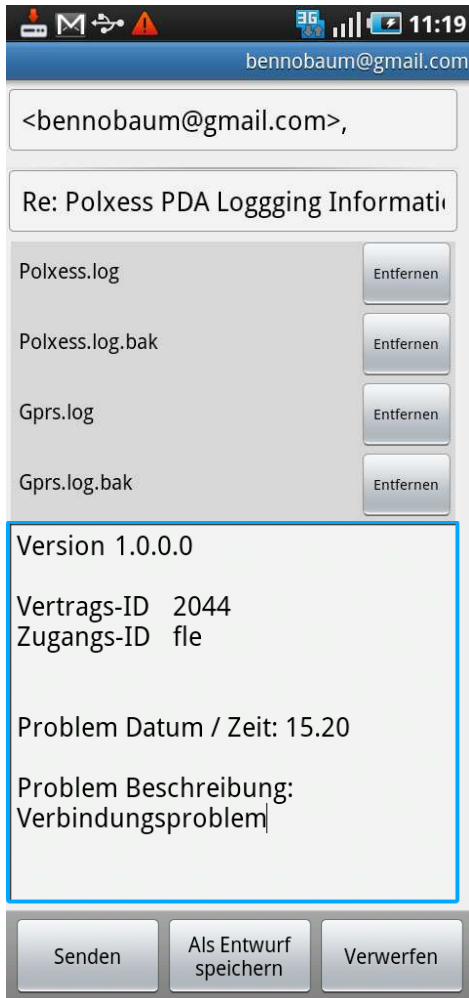

⇒ Die vier Logfiles sollten auf keinen Fall entfernt werden. Für die Fehleranalyse sind diese zwingend notwendig

⇒ Datum und Beschreibung des Fehlers sollten aufgeführt werden.

⇒ Bei der Problembeschreibung bitte unbedingt eine Beschreibung einfügen. Danach kann der Bericht entweder gesendet, als Entwurf gespeichert oder verworfen werden.

DECOTASK

5. Neuer Polter erfassen

Neuer Polter

Warten auf GPS Daten...

Besitzer

Sortiment

Menge[m3]

LosID

Memo

Info

Neuer Polter

Die Felder „**Besitzer**“, „**Sortiment**“ und „**Menge**“ sind Pflichtfelder. Fehlt ein Eintrag, so erscheint eine entsprechende Meldung.



DECOTASK

Neuer Polter

Warten auf GPS Daten...

Menge[m3]

LosID

Memo

memo test

+

Info

info test

+

Neuer Polter

Im Memo- und Infobereich kann ein Eintrag gespeichert werden. Zuerst den gewünschten Text im Feld eintragen und mit der Taste **+** bestätigen. Ein bereits erfasster Text kann dann im entsprechenden Feld mit der Taste **...** aufgerufen und eingefügt werden.

DECOTASK

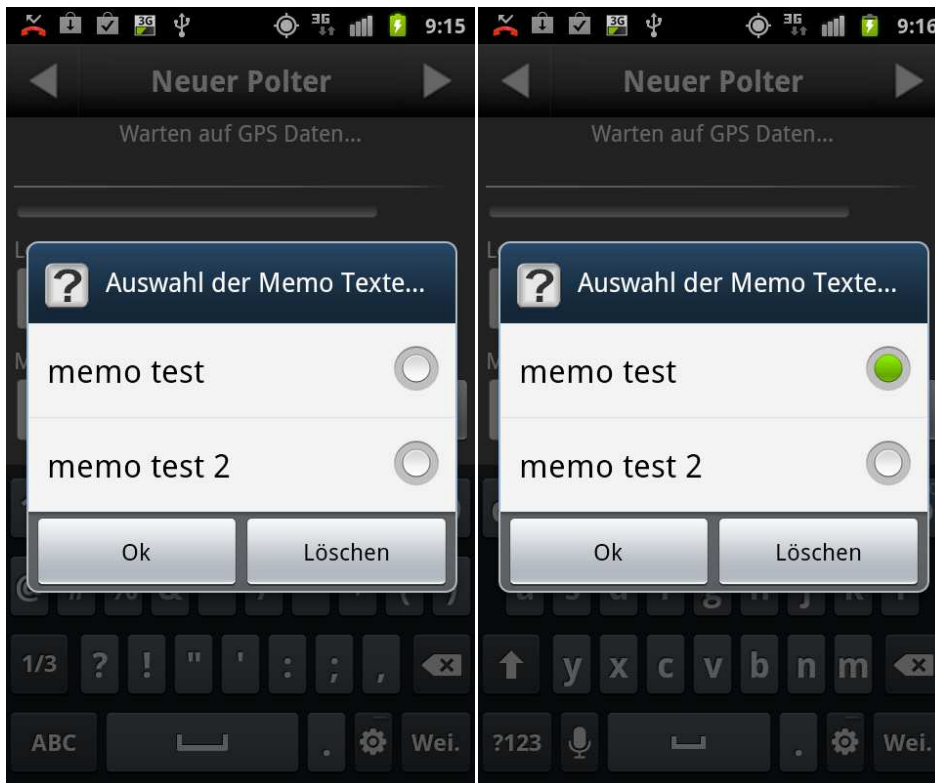

Den gewünschten Text auswählen und mit der **OK-Taste** bestätigen. Der Text wird dann im entsprechenden Feld angezeigt. Ein gespeicherter Text kann auch mit der **Löschen-Taste** entfernt werden.

Mit dem Button  kann die Eingaben gesendet werden.

Wichtiger Hinweis:

Bei der Übermittlung der Memo- und Infofelder ist es zwingend erforderlich, dass die Daten via GPRS übertragen werden. Erfolgt die Übermittlung via SMS, können diese Inhalte nicht an den Server übermittelt werden.

Falls die Memo,- und Infofelder immer zwingend übermittelt werden müssen, muss die SMS Funktion ausgeschaltet werden.

DECOTASK

Sollten die Koordinaten in den letzten 5 Minuten nicht aktualisiert worden sein, erscheint beim Senden eine entsprechende Mitteilung, dass die Koordinaten älter als 5 Minuten sind.

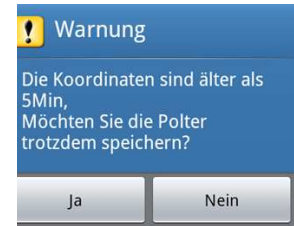

Wurde die Erfassung gesendet, erscheint die Meldung „Neuer Polter“ mit der neu generierten Polternummer und den erfassten Daten.



Erscheint die Meldung „Undefinierter oder falscher Vertrag“, müssen die Vertragseinstellungen überprüft und gegebenenfalls angepasst werden.

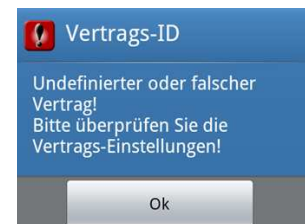

Sind die Koordinaten ungültig erscheint folgende Meldung:

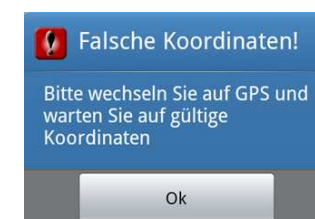

DECOTASK

Sollte keine Mobil Netzverbindung vorhanden sein, wird folgende Meldung angezeigt:

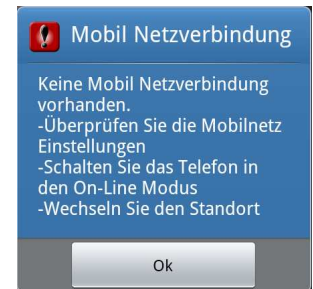

6. Polter mutieren

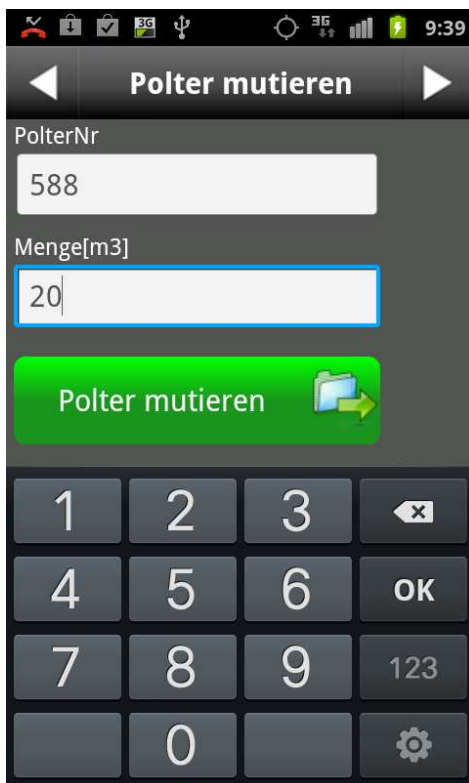

Die gewünschte zu mutierende Polternummer und die mutierte Menge eingeben.

DECOTASK

Sollte die Polternummer nicht richtig sein, erscheint folgende Meldung:





War die Mutation erfolgreich erscheint die folgende Meldung:



7. Polterliste

In der Polterliste werden alle Aktivitäten aufgelistet. Zusätzlich ist eine Suchfunktion vorhanden.



-  Polter wurde registriert, mutiert oder mit der Suchfunktion abgefragt.
-  Polter wurde gesendet aber noch nicht vom Server bestätigt (falls z.B. keine Verbindung aufgebaut werden konnte oder die Vertragseinstellungen falsch waren). Im Infocfeld wird statt der neuen Polternummer ein Fragezeichen dargestellt. Das Senden kann dann erneut versucht werden.
-  Polter erfassen oder mutieren konnte nicht gesendet werden. Kann verschiedene Ursachen haben. Der Grund wird im Infocfeld angezeigt.

DECOTASK

Mit der Auswahl einer Zeile kann die Detailansicht geöffnet werden.



Mit einem Klick auf den entsprechenden Papierkorb kann die jeweilige Liste gelöscht werden. Das Löschen bezieht sich nur auf die Liste auf dem Gerät. Auf dem Server bleiben die Daten erhalten.

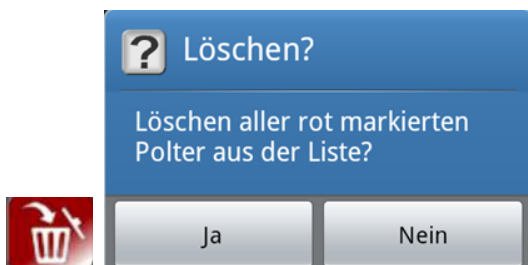

8. Poltersuche

In der Poltersuche können Polter abgefragt werden. Es kann nach Polternummer, Besitzer, Sortiment oder Los-ID gesucht werden.

Mit einem Klick auf den  Button öffnet sich das Suchfenster.



Die Suche kann nach der Eingabe der gewünschten Suchkriterien gestartet werden.

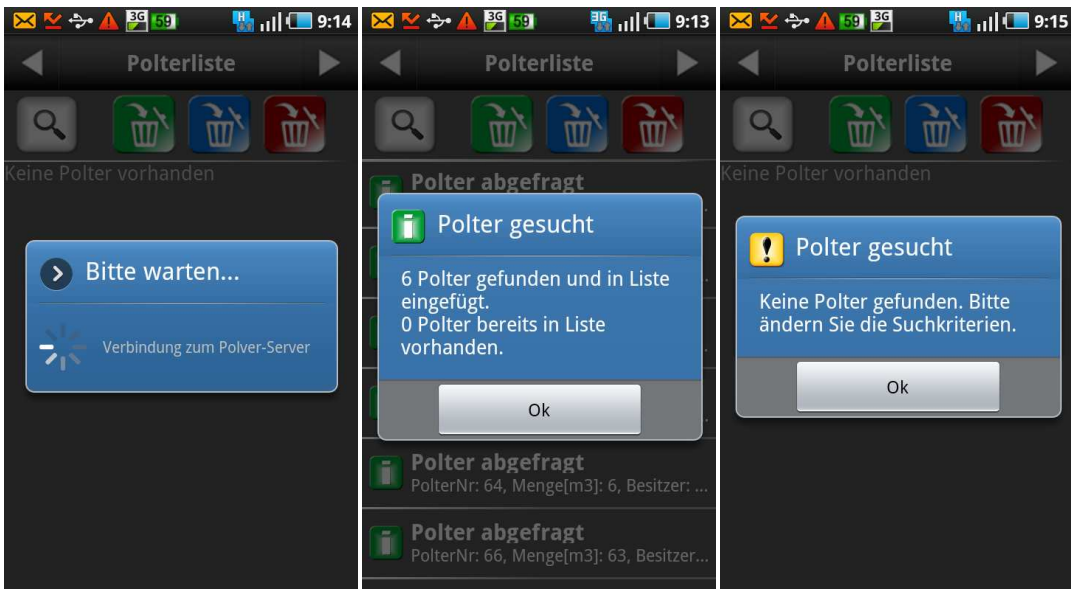

Ob die Suche erfolgreich war, wird im entsprechenden Fenster angezeigt.

DECOTASK

Die Ergebnisse werden in der Polterliste aufgeführt.



Die Detailansicht kann mit einem Klick auf die gewünschte Zeile angezeigt werden.



DECOTASK

Zu Beachten ist, dass wenn die Anzahl der abgefragten Polter 50 übersteigt, werden die Suchresultate beim Schliessen der PolXess-Applikation nicht in der Polterliste gespeichert.

Auf die anderen bereits in der Polterliste vorhandenen Einträge hat dies allerdings keinen Einfluss. Es ist aber sicherlich von Vorteil, die Polterliste nicht allzu lang werden zu lassen, da es die Schnelligkeit des Ladevorganges negativ beeinflussen könnte.

